聚焦

思茅区推出创业就业“政策礼包”——

搭建平台 逐梦启航

本报记者 胡梅君 通讯员 陶俊蓉 鲁海杨

近年来，思茅区聚焦灵活就业群体与创业者需求，推出一系列创业就业政策，为求职者和创业者搭建广阔平台，助力区域经济发展与民生改善。

老爪箐创业村落。 本报通讯员 陶俊蓉 鲁海杨 摄

求职者前往思茅区零工市场应聘。 本报通讯员 陶俊蓉 鲁海杨 摄

零工市场 灵活就业有温度

思茅区零工市场位于新华巷1号，自建成以来，便成为灵活就业人员和用工主体的重要对接平台。其以“灵活就业、增收共富”为理念，以科学布局、规范建设、高效运营、优质服务为标准，打造出功能齐全的就业服务空间。

在最新一期招聘会上，不少求职者闻讯前来求职、洽谈，他们穿梭在各个招聘摊位间，仔细浏览着招聘信息，寻找心仪的岗位。招聘企业的工作人员则热情地介绍着岗位要求和福利待遇，耐心解答求职者的疑问。在这里，求职者不仅能获取最新的岗位信息，还能得到专业的就业指导和政策解读。

“这里的岗位信息非常丰富，涵盖多个领域。工作人员会耐心询问我的求职意向，根据我的情况推荐合适的岗位，真是帮了大忙。”求职者鲁俊兰说，她已经和几家企业进行了初步沟通，有几个岗位很符合她的期望，会进一步洽谈。

为提升服务效率与覆盖面，零工市场采用线上线下双轮驱动模式。线上通过“思茅区零工市场”微信公众号、线上小程序等平台，实时发布岗位信息，实现全天候快速匹配用工需求与求职意向。线下定期举办招聘会，为企业和求职者提供面对面交流的机会，优化现场洽谈流程，实现“即时快招”。

某企业负责人周雪说：“零工市场的招聘会是零成本的，整个流程快捷高效，成功率比较高，这样的招聘方式对于企业来说非常实用。”

思茅区零工市场运营以来，不断完善服务功能、创新运营模式，为零工人员和用工主体搭建了高效、便捷的就业创业服务平台。揭牌至今，累计发布90期岗位信息及政策宣传，开展线上招聘会14期、线下招聘会16场，邀请240家用人单位累计发布招聘岗位6072个，吸引4500余人次求职者参与。

“我们将进一步整合资源、优化布局，逐步扩大零工市场服务范围，覆盖更多乡镇和社区。通过设立零工夜市、零工驿站和就业创业服务站等方式，让招聘地点从固定点到‘烟火处’，将就业服务延伸到农村和偏远地区，为更多零工人员提供更便捷的服务。”思茅区公共就业和人才服务中心副主任刀丽说，中心将加强与周边地区的零工市场合作，建立信息共享、资源共享机制，实现零工人员和用工需求的跨区域对接，引进先进地区零工市场的经营模式和管理模式，提升思茅区零工市场的整体水平。

个人创业 高效办理加速度

日前，在思茅区政务服务中心人社部门的“高效办成一件事”窗口，去年大学毕业的赵鹏云在工作人员的详细指导下，登录云南政务服务平台的“高效办成一件事”专区，线上填写了贷款申请表，上传了核心材料电子版，仅花费10多分钟就完成了就业登记。在申请5天后，他就拿到了20万元创业担保贷款，助力其工作室顺利启航。

“整个操作过程清晰流畅，工作人员的主动沟通、精准推送和清晰指引，降低了我反复咨询的时间成本和沟通成本。好的政策和智慧的服务，成为我们创业的坚实‘起跑器’。”赵鹏云感慨。

从毕业即就业到毕业即创业，赵鹏云的故事是万千青年奋斗的缩影，更是思茅区“就业一件事”改革成效的生动写照。为解决创业者融资难题，思茅区人力资源和社会保障局按照省、市统一部署，推出个人创业“一件事”政策，进一步打破部门业务壁垒，优化政务服务流程，将原本分散在多个部门的业务整合起来，按照一表申请、一套材料、一次提交、联动办结的原则，推动与个人创业关联度高、办理频次高的经营主体登记注册、纳税人信息确认、无雇工个体工商户及灵活就业人员参加养老保险登记、灵活就业人员医保参保登记、住房公积金个人账户设立、就业登记等事项高效整合，实现个人创业“一件事”线上线下跨部门跨层级联动办理。

“以往在办理创业担保贷款业务时，申请人需要辗转多个部门，耗费大量时间在路途奔波。推行‘高效办成一件事’改革以来，我们的服务窗口现已实现个人创业‘一件事’集成办理。工作人员不仅能够现场受理就业登记业务，还可通过融信服务平台同步提交贷款申请。”思茅区公共就业和人才服务中心工作人员赵丹介绍，该申请经系统自动跳转至平台后，将由银行直接进行审核，大幅缩短贷款审批时限，既有效减少了群众办事跑动次数，又显著提升了政务服务效能。

从“马路市场”到“数字零工”，从“多头跑”到“一次办”，思茅区以务实举措回应群众期盼，一系列政策红利正转化为稳就业、促发展的强劲动能，为奋斗者铺就“家门口”的致富路。近年来，思茅区人社部门创新创业发展路径，从政策支持、平台建设、示范引领、精优服务等方面下功夫，做实7项就业创业基本服务，开展多项个性化服务，帮助广大劳动者实现就业创业。2024年，发放创业担保贷款1.3亿元、就业见习补贴176.25万元；组织开展2297人参加补贴性职业技能培训，发放补助1223.75万元；在创业社区、创业村落和创业街区吸纳入驻创业实体1007家，累计带动就业2133人次。

“今年，我们将继续践行‘大数据+铁脚板’的服务模式，通过联动零工市场和社区，利用微信公众号、求职小程序等科技手段，全面掌握创业业态存量和就业岗位的供需底数，为创业者精准提供就业创业服务。同时，将围绕旅居产业发展，启动实施‘茶城旅居管家培养计划’，系统性地组织开展面向全区旅居管家和创业者的职业技能提升培训，采用理论、实操、案例、考察相结合的模式，设立人社服务专员，提供政策咨询、贷款申请帮办等‘一站式’服务，让政策直达创业者门口。”思茅区人力资源和社会保障局副局长董涵说。

资讯

西双版纳州文旅产业工人队伍建设改革取得新成效

本报讯（记者 戴振华）7月21日，记者从西双版纳傣族自治州文旅产业工人队伍建设改革工作现场推进会获悉，通过搭建跨境产业工人队伍建设改革新平台，文旅产业工人队伍建设改革工作取得了新成效。

据悉，西双版纳州现有文旅从业人员12万人。针对边疆民族地区文旅产业特点，该州通过搭建跨境产业工人队伍建设改革新平台，联合昆明市总工会、玉溪市总工会、普洱市总工会共同建立中老铁路沿线州市产业工人队伍建设改革工作联席会议制度，与老挝北部4省工会建立友好关系，为3.2万名中老铁路职工、跨境电商从业者提供“一站式”法律援助与技能认证服务。深化产教融合，与西双版纳职业技术学院、勐腊县职高联合建立2所“工匠学院”，突破传统职教边界，构建政策引领、校企协同、竞赛驱动三位一体培养体系。与西双版纳职业技术学院重点打造“传统产业+特色产业”培训基地，与勐腊县职业高级中学聚焦“边境贸易+跨境服务”技能提升，形成双轮驱动的产业人才培养格局。并通过跨境技术输出，创办“雨林英才”技能竞技舞台，大力开展劳动和技能竞赛，搭建文旅“技能加油站”，打通产业工人技能国际竞赛和交流通道。助力工匠人才与老挝、缅甸等职业院校、企业合作设立“海外技能培训中心”，培育“技师+讲师”复合型团队，向老挝输出中国技术标准、工艺方法及职业培训体系，进一步提升中国技能影响力。

当日，西双版纳州总工会与文旅产业企业代表签订了合作框架协议。协议旨在充分发挥工会组织桥梁纽带作用和企业用人主体作用，立足西双版纳“世界旅游名城”战略定位及文旅产业高质量发展需求，共同建设一支知识型、技能型、创新型、高素质的新时代文旅产业工人队伍。

晋宁区总工会联动电商平台打造数字产业工人孵化培育品牌

本报讯（记者 龙舟）“首播就涨粉205人，冲上平台直播热榜全国第22名”“外面花几万学的直播课，比不上这次竞赛三天培训学到的多”“短时间就实现‘动销’，让我对直播更有信心了”……7月16日，晋宁区2025年花卉绿植产业“小红书”社交电商宝藏主理人劳动竞赛成果发布会上，来自花卉产业一线的工人们争相晒出成绩单。

在云南省总工会、昆明市总工会指导下，晋宁区总工会联合电商平台“小红书”创新推出“工会+小红书电商”联动模式，形成以赛促学、以赛强技、以赛育才、以赛兴产的培育体系。

作为晋宁区深化产业工人队伍建设改革的一次创新实践，本次竞赛创新构建实训赋能、实操陪练、实战竞赛、孵化陪跑的培育模式。启动阶段由“小红书”官方导师为参赛职工开展线下集训，围绕爆款笔记创作、直播运营等核心技能进行手把手教学。平台运营专家全程“陪跑”，针对内容创作、账号定位、直播话术等实操难题提供一对一指导。在实战竞赛阶段通过“四比一创”（比内容生产、比账号运营、比直播带货、比综合效益，最终共创“数字产业工人孵化”品牌）的竞赛机制，让职工选手在真实场景中检验学习成果。竞赛优胜者纳入“小红书电商人才库”，享受流量扶持、创业孵化等长效支持。

成果发布当天，晋宁区总工会与“小红书”云南服务商签署战略协议，共同建设“数字产业工人孵化中心”。该中心将通过系统性、持续性的数字技能培训、精准流量扶持以及完善的创业孵化体系，着力培育一大批既懂花卉种植、又精数字营销的复合型产业人才。

宾川打造百万千瓦级光伏产业

仲夏时节，炽热的阳光洒满宾川大地。正处于并网前收尾工作的宾川县金牛镇大梅地光伏项目建设现场，140多名工人分别在光伏区、集电线路及35千伏开关站进行紧张有序的施工。连绵起伏的山峦上，光伏板如鱼鳞般闪耀着光芒，铺陈开来。

“大梅地基地集电项目总体装机容量是2万千瓦，光伏区设置有一条总长约15公里的集电线路，项目总投资1.03亿元。该项目于今年3月初开工，并网发电后年发电量可达到2881万千瓦时。”宾川大梅地光伏发电及集地线路项目负责人王新民介绍。

地处金沙江干热河谷地带的宾川，光热资源非常丰富。立足热区光热资源优势，宾川抢抓机遇谋项目，加快清洁能源产业发展步伐，全力打造“风光水储一体化”清洁能源基地，全力打造百万千瓦级光伏产业。

据介绍，宾川县光伏项目体量占大理白族自治州的三分之一以上，也是全州并网最多的县市。这些光伏项目，对经济社会发展有较大的支持和促进作用。从国家公布的太阳能资源数据来看，宾川光照资源是每平方米6400兆焦，在全省各县（市、区）排名第二，是适宜开发光伏项目的一类地区。基于得天独厚的光照资源，宾川县从‘十二五’期间就开始布局谋划建设新能源光伏项目，到目前共建成18个光伏电站，总装机110万千瓦。”宾川县能源局局长杨瑶介绍。

数据显示，2024年宾川绿色工业产值超过12亿元，光伏项目年发电量超过20亿千瓦时，对地方工业生产、招商引资，以及电力系统的安全稳固等都提供了较大支持和保障。

为推进光伏产业的高效发展，宾川县成立新能源项目指挥部，抽调了一批懂专业、懂技术、能干事的队伍，全力保障项目的实施推进。在项目实施过程中，对所有项目一对一提供“保姆式”服务，针对存在问题，要素保障部门第一时间跟进，采取周调度、季评比等方式，做好全程跟踪督促和服务工作，确保项目快速建成投产。

“我们将继续做好新能源产业布局，做好后续5个20万千瓦的集中式光伏项目，以及3个老旧光伏提升改造项目。积极拓宽宾川新能源发展渠道，加快推进‘沟能融合’‘线性高速公路+光伏’等发展，同步做好风电‘御风’行动等配套项目，全力推进风光水储一体化新能源项目基地建设。”杨瑶说。

本报记者 秦蒙琳
通讯员 吴松江 安建雄

文山供电局全力保障产业发展用电

本报讯（记者 张文峰）近日，云南智铝新型材料有限公司年产30万吨高精铝板项目在砚山县正式投产。该项目是云南省绿色铝产业链延链补链强链重点项目之一，也是云南省第一条铝热连轧生产线，项目达产后预计可实现年产值60亿元。

为确保该项目按时通电投产，南方电网云南文山供电局建立快速响应机制，为企业在用电业务办理、方案设计及项目建设等方面提供高效、便捷的服务体验。提前完成110千伏干河变侧配套工程建设，针对用户侧内部建设进度调整的实际情况，先后5次对工程物资、施工资源、停电安排等进行协调，以满足用户生产需求。并安排专属客户经理实行24小时驻点工作制，对项目用电开启“立即办、火速办”服务模式。根据用户特点和企业生产用电需求，制定“一户一册”用电服务方案，累计解决用户用电需求30余项。

同时，组织专家对供电线路接入方案的工序、时间及负荷预测边界进行优化，实现智铝接入过程对宏泰铝业供电零影响，助力该项目提前投产。

近年来，文山供电局为满足文山州产业强州战略和社会经济发展需要，建成投产了由1座±500千伏换流站、3座500千伏变电站、13座220千伏变电站构成的文山电网主网。今年预计还将投产220千伏碧云变电站、220千伏龙潭开关站，并持续推进500千伏南屏前期工作，全力保障文山州产业发展用电。

德宏州首座共享储能电站并网投运

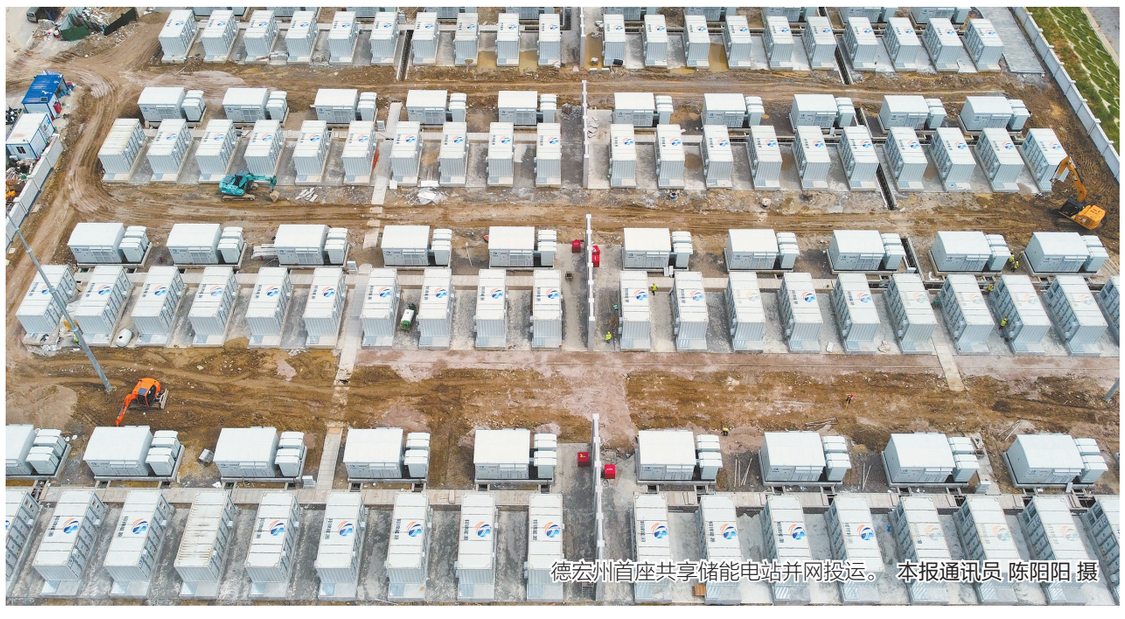

德宏州首座共享储能电站并网投运。 本报通讯员 陈阳阳 摄

本报讯（记者 段晓瑞 通讯员 孙华 陆永林）近日，德宏傣族景颇族自治州首座200兆瓦/400兆瓦时共享储能项目并网投运。该项目是连接中缅地区电网输送的重要枢纽电力保障项目之一，将为中缅电力互联互通和可再生能源发展提供有力支撑。

该储能电站位于瑞丽市工业园区，规划装机容量200兆瓦，采用磷酸铁锂电池储能技术，具备安全性高、循环寿命长、能量密度适中等优势，可高效实现电能的存储与释放。储能电站通过新建1回220千伏线路接入德宏电网，构建起稳定可靠的电力传输通道。储能电站投运后，能够有效满足全州电力高峰负荷用电需求，显著增强电力系统的灵活调节和电力供应能力，加快新能源消纳，促进地方经济社会发展。

为更好服务项目顺利并网，南方电网云南德宏供电局组织专业团队高效开展配套并网间隔建设，持续跟踪储能电站建设进度，积极对接政府、云南电网公司及业主单位，协调解决建设过程中存在的问题，把好储能电站并网技术关和安全关，仅用45天就顺利完成工程建设。

恒丰银行助陇川蚕桑产业发展

在位于德宏傣族景颇族自治州陇川县章凤镇的特色工业区内，桑园绿浪翻滚，沙沙作响的蚕房里，蚕宝宝们正津津有味地啃食着新鲜桑叶。缫丝车间内，工人们熟练地操作着机器，洁白的生丝如流水般倾泻而出。得益于全年无霜期长达300余天的气候条件，陇川成为高品质蚕桑产业的沃土。

为承接东部产业转移，德宏正信实业股份有限公司布局了20余个优质桑蚕原料生产基地，桑园面积超10万亩，直接带动德宏州7000余户农户增收。随着市场的扩大，企业亟须资金扩建生产线、升级工艺，提升蚕桑丝附加值，延伸产业链条。

了解到企业的资金需求，恒丰银行昆明分行及下辖德宏自贸区分行迅速行动，成立服务团队，细致考察了企业经营、财务运转及原材料采购、货款回笼等核心环节，为其量身定制了融资方案。同时，开辟绿色通道，优化审批流程，确保资金高效落地。1500万元流动资金贷款迅速到位，专项用于支持该企业蚕茧收购及后续深加工项目。

“眼下正是蚕茧收购和工厂生产最繁忙的时节，我们这条生产线能解决上百人的就业问题。恒丰银行的资金注入，保障了优质原料的稳定收购，加速了生产工艺升级的步伐。”德宏正信实业公司负责人介绍。

恒丰银行昆明分行相关负责人表示，精准滴灌地方特色农业龙头，支持陇川蚕桑产业，是恒丰银行扎根云南边疆，精准服务实体经济、助力乡村振兴的重要实践，恒丰银行将持续为促进边疆地区农民增收注入强劲的金融动能。

本报通讯员 卢雯婷